

# *Jaarverslag 2020*



**Speel-O-Theek De Steeg**

**Edisonstraat 47**

**1221 ET Hilversum**

**Hilversum, 23-02-2021**



## Inhoudsopgave

<b>Bij dit jaarverslag .....</b>	<b>3</b>
<b>Inleiding .....</b>	<b>4</b>
Publiciteit .....	4
<b>Samenwerking en Wederkerigheid .....</b>	<b>5</b>
Versa Welzijn .....	5
Bestuurswisseling .....	5
VSN .....	5
Gemeente Hilversum.....	5
Ander samenwerkingsverbanden .....	6
<b>Speelgoedbeurs .....</b>	<b>6</b>
<b>Visie .....</b>	<b>7</b>
<b>Speelgoed .....</b>	<b>8</b>
<b>Donaties .....</b>	<b>8</b>
<b>De Speel-O-Theek in cijfers .....</b>	<b>9</b>
<b>Vrijwilligers .....</b>	<b>11</b>
Bestuur .....	11
<b>Doelen en Realisatie .....</b>	<b>12</b>
Doelen voor 2020 .....	12
Gerealiseerd in 2020 .....	12
Initiatieven voor 2021 .....	12
<b>Financiën .....</b>	<b>13</b>
Verklaring bij de cijfers.....	14

## **Speel-O-Theek De Steeg**

Edisonstraat 47, 1221 ET Hilversum

Website: [www.speelothekhilversum.nl](http://www.speelothekhilversum.nl)  
E-mail: [info@speelothekhilversum.nl](mailto:info@speelothekhilversum.nl)  
Facebook: [www.facebook.com/Speelothek-de-Steeg-1788080868168597](https://www.facebook.com/Speelothek-de-Steeg-1788080868168597)  
Instagram: [speellenen](https://www.instagram.com/speellenen)  
Telefoon: ☎ Tijdens openingsuren: (035) 642 29 83  
☎ Buiten openingsuren: (035) 685 15 05  
Bankrekening: NL62 RABO 0149 5709 02 t.n.v. Speel-O-Theek de Steeg  
Kamer van Koophandel met nummer 41193454.  
ANBI erkenning op 22-10-2019 RSIN nummer 807978693.

### **Openingstijden:**

Maandag 09.30 – 11.00 uur  
Woensdag 15.00 – 16.30 uur  
Zaterdag 10.00 – 11.30 uur



## Bij dit jaarverslag

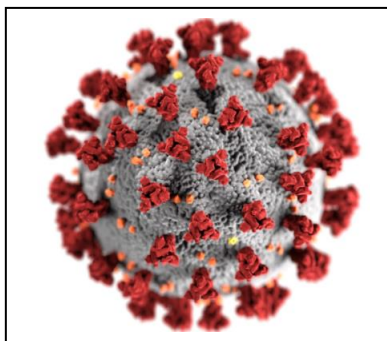

Het achterliggende jaar zijn een aantal plannen die we hadden door de Covid-19 pandemie in de ijskast beland. Vanaf de eerste week in maart was duidelijk dat ook de Speel-O-Theek aan de regels van de lock-down moest voldoen. We gingen dus dicht tot medio juni.

Eind mei werd duidelijk dat we weer open konden met in acht neming van een aantal maatregelen.

Onder andere:

- We plaatsten schermen rond de balies,
- Er zaten maar 2 vrijwilligers achter de balie op 1,5 meter afstand van elkaar,
- Er kwam een "portier" die er op toeziet dat tijdens de opening nog maar 4 leden met maximaal 2 kinderen in de Speel-O-Theek aanwezig zijn,
- Er werd een desinfectie dispenser geplaatst,
- De gezellige koffie rond de tafel werd niet meer toegestaan,
- We konden door het voorlopig afhaken van een aantal oudere vrijwilligers in verband met hun kwetsbare gezondheid nog maar één keer in de week op zaterdag open. Het bestuur heeft alle begrip voor de keuze van deze vrijwilligers,
- Speelgoed dat op zaterdag teruggebracht werd ging tot dinsdagochtend "in quarantaine". Daarna werd het gecontroleerd door een vast ploegje vrijwilligers en weer ingeboekt voor uitleen,
- Vanaf 1 september werd de mondkapjesplicht ook voor de Speel-O-Theek ingevoerd,

Tijdens de zomervakantieperiode zijn we bewust opengebleven om zoveel mogelijk de uitleen van spellen voor de kinderen te kunnen continueren.

We moesten onze speelgoedbeurs anders inrichten omdat het binnen de Speel-O-Theek niet verantwoord is met zoveel personen tegelijk binnen te zijn tijdens deze dagen. We hebben tijdens de duurzaamheidsdagen bij VONKindewijk aan de Larense weg begin oktober een alternatieve beurs georganiseerd.

Vervolgens kwam de tweede lock-down vanaf eind oktober tot 21 november op ons af en sloten we weer de deuren. Daarna op 12 december de derde lock-down die in ieder geval tot 2 maart 2021 zal duren.

Door de beperkte openstelling hebben we extra tijd gehad om zeer kritisch naar ons speelgoed te kijken en van al het speelgoed een foto te maken.

De verwachting van het bestuur is dat we in de loop van het jaar waarschijnlijk na de zomervakantie weer terug kunnen naar een wat normalere bedrijfsvoering. We rekenen er dan ook weer op dat we al onze vrijwilligers gezond, en hopelijk allemaal ingeënt tegen Covid-19, weer in de Speel-o-theek kunnen verwelkomen.



## Inleiding

Speel-O-Theek De Steeg is een laagdrempelige mogelijkheid voor ouders of verzorgers, maar ook voor gast- of grootouders, om speelgoed te lenen voor kinderen in de leeftijdsgroep van 0 tot 10 jaar. De Speel-O-Theek heeft een breed samengestelde collectie speelgoed van circa 925 stuks voor alle leeftijdsgroepen en ontwikkelingsstadia. Vrijwilligers dragen er zorg voor dat het speelgoed goed wordt onderhouden en regelmatig wordt vernieuwd. Het lidmaatschap kost € 27,50 per jaar en biedt daarmee een laagdrempelige toegang tot speelgoed. Speelgoed is vaak duur en lang niet alle gezinnen hebben middelen voor aanschaf. Een Speel-O-Theek is dan een uitkomst. Het is natuurlijk ook duurzaam om speelgoed te lenen in plaats van te kopen.

De Speel-O-Theek is in 1983 begonnen als burgerinitiatief en bestaat nog steeds dankzij de inzet van gemiddeld 32 vrijwilligers. Er zijn geen betaalde medewerkers. In normale tijden kan drie keer per week gedurende anderhalf uur speelgoed geleend worden en teruggebracht. Tijdens de openingstijden staan de koffie, thee en limonade klaar en is de Speel-O-Theek een ontmoetingsplek voor kinderen en hun verzorgers. Op maandagmorgen komen de (gast)ouders met kinderen die nog niet naar de peuterspeelzaal of basisschool gaan. Er is bijvoorbeeld een gastouder die al decennialang bijna elke maandag met haar oppaskinderen naar de Speel-O-Theek komt. Op woensdagmiddag en zaterdagochtend komen de basisschoolleerlingen ook mee. Er is bewust gekozen om ook in het weekend open te zijn, zodat ook ouders die allebei doordeweeks werken speelgoed kunnen lenen. Op woensdagmorgen zijn de vrijwilligers aan het werk om speelgoed gereed te maken voor de uitleen, om het te repareren of aan te vullen. Ook de ledenadministratie wordt dan gedaan.

### **Publiciteit**

De belangrijkste publicatie middelen zijn Facebook & Instagram. Hierop wordt vrijwel wekelijks een nieuw bericht geplaatst. Onderzoek door het Stadsfonds heeft uitgewezen dat informatie op papier nog steeds de voorkeur heeft ondanks alle digitalisering. We zullen daarom onze folders blijven handhaven en verspreiden waar nodig. Op de digitale informatieborden in de consultatiebureaus van Jeugd en Gezin Gooi- en Vechtstreek zijn altijd berichten te zien van de Speel-O-Theek. Bijvoorbeeld over de speelgoedbeurs en afwijkende openingstijden in de zomervakantie. Tevens zit in het "groeiboekje" die elke ouder krijgt bij het consultatiebureau een sticker van de speel-o-theek geplakt. In 2020 is een aantal malen een nieuwsbrief verschenen en gemaïld naar de leden. De nieuwsbrieven zijn ook te lezen op onze website.

Om de aandacht te vestigen op de aanwezigheid van de Speel-O-Theek in het souterrain bij de bezoekers van het consultatiebureau van JGGV, Jeugd en Gezin Gooi- en Vechtstreek, zijn de openingstijden op de muur bij de trap geschilderd met erboven in vrolijk gekleurde letters:



## Samenwerking / wederkerigheid

Speel-O-Theek De Steeg is een partner in de keten van Kindzorg en werkt samen met Jeugd en Gezin Gooi- en Vechtstreek, Versa Welzijn, Bink, de VVE (Voorschoolse en Vroegschoolse Educatie), Sociaal Plein, Kinderzwerfboek (initiatief van het Nationaal Fonds Kinderhulp), logopedistenpraktijken en kinderfysiotherapeuten. Verder is er een samenwerkingsverband met Hilversum Verbonden en Kennis zonder grenzen. De laatste krijgen van ons speelgoed voor een neurologische kliniek in Burundi.



### Versa Welzijn

Regelmatig is er contact met Versa Welzijn. In 2020 heeft dit niet geresulteerd in een nauwere samenwerking in de zoektocht naar nieuwe bestuursleden. Nog steeds geldt dat de leeftijd van een aantal bestuursleden de vraag rechtvaardigt "Hoe kan ik stoppen met mijn vrijwilligerswerk bij de Speel-O-Theek na meer dan 38 jaar? Wie neemt mijn taak over?"

### Bestuurswisseling

Per 1 november hebben we een nieuwe penningmeester, Sandra van Dinteren, gevonden ter opvolging van Ineke Stuijver. Erna Reiman is per 31 december 2020 gestopt als notuliste. Jammer, maar na zoveel jaren en een drukker privéleven volkomen te begrijpen.

### VSN

De Steeg is lid van de VSN (Vereniging Speelotheken Nederland). Eén van onze vrijwilligers was tot voor kort bestuurslid van de VSN. De landelijke Speel-o-thekendag heeft in 2020 niet plaats gevonden. Wel is de jaarvergadering van de VSN deze keer digitaal via Zoom gehouden.



### Gemeente Hilversum

Er is al enige tijd sprake van de verhuizing van Jeugd en Gezin over een aantal jaren. Dit wordt ook genoemd in de gebiedsagenda 1221. Aangezien we in het souterrain van Jeugd en Gezin gehuisvest zijn heeft die verhuizing ook voor de Speel-O-Theek consequenties. In de eerste gebiedsagenda werd de Speel-O-Theek niet genoemd. Door de Covid-19 pandemie zijn ook de contacten met de gemeente op een laag pitje komen te staan. Veel functies moesten worden aangepast of veranderd. Het betekende voor het bestuur vaak een zoektocht naar de juiste personen. Coen van Beers (buurtcoördinator Oost) is daarbij een behulpzame vraagbaak voor het bestuur geweest. Verder is de nieuwe accountmanager voor de Speel-O-Theek nog niet benoemd. We hopen dat dit in de loop van 2021 wel gebeurt zodat het contact met de gemeente weer wat soepeler kan verlopen. Indien nodig kan men het lidmaatschapsgeld bekostigen via het Kindpakket van de gemeente Hilversum. Dit wordt ook vermeld op het lijstje met voorzieningen waar mensen via de bijzondere bijstand vergoeding voor kunnen aanvragen.

Nog steeds is het een wens om een vergadering van B en W in de Speel-O-Theek te houden zodat de stadsbestuurders kennis kunnen maken met onze organisatie.

### **Andere samenwerkingsverbanden**

De Speel-O-Theek levert indirect een bijdrage aan de buiten- of straatspeeldagen. Organiserende wijkteams reserveren ver van tevoren groot spelmateriaal.

In de hal van het JGGV staat een kledingkast waar bezoekers gratis kinderkleding mogen uitzoeken die door anderen is gedoneerd. Een vrijwilliger van de Speel-O-Theek sorteert de kleding. Wat overblijft brengen we naar de Stichting Kinderen in Nood in Bussum.

Ook staat in de hal van het JGGV een zwerfboekenkast. Bezoekers leggen kinderboeken in een mand waarna een vrijwilliger van de Speel-O-Theek ze uitzoekt en er een zwerfboekensticker opplakt. Ook boeken die over zijn van de speelgoedbeurs gaan in de zwerfboekenkast. Iedereen mag ze gratis meenemen of ruilen om ze te laten zwerven.

## **Speelgoedbeurs**

Op 3 en 4 oktober hielden we, genoodzaakt door de Covid-19 pandemie, een speelgoedbeurs bij VONKindewijk. Er werd alleen speelgoed verkocht dat uit de roulatie is genomen bij de Speel-O-Theek en dat in de loop van het jaar gedoneerd is door leden en niet-leden.

De PR verliep voornamelijk via Facebook en E-mail. Ook zijn er posters opgehangen in supermarkten en buurthuizen en stonden we in de UIT Agenda. Er zijn ± 25 bezoekers tijdens de beursdagen geweest. Na de beurs was de opbrengst € 64,40

Het overgebleven speelgoed is naar de stichting Kennis zonder Grenzen gegaan en naar de Kringloopwinkel.

Zonder de inzet van een paar vrijwilligers, sommigen zelfs beide dagen, had de beurs niet plaats kunnen vinden. Iedereen nogmaals bedankt!



# Visie

*Spelen is dé manier voor kinderen om zich te ontwikkelen.*

Speelgoed geeft het kind belangrijke mogelijkheden tot oefenen, ontdekken, experimenteren en fantaseren. Via spel kan een kind zich ook beter leren uiten en allerlei indrukken en emoties verwerken.

Er bestaat bij het kind een even grote behoefte aan spelen als aan eten, drinken en slapen. Daarom heeft ieder kind er recht op speelgoed en spelmaterialen binnen zijn of haar bereik te hebben ten behoeve van zijn of haar ontwikkeling. Omdat een kind op bepaalde gebieden zijn of haar leeftijd ver vooruit kan zijn en op een ander gebied juist gestimuleerd dient te worden, is het speelgoed in de Speel-O-Theek niet naar leeftijd, maar naar ontwikkeling / categorie gerangschikt.

De ontwikkeling van een kind is onder te verdelen in 3 hoofdgebieden, waarbij de Speel-O-Theek dit verder onderverdeelt in 8 speelgoedcategorieën:

**De sociaal-emotionele ontwikkeling:**

- expressiemateriaal E / oranje
- fantasiemateriaal F / geel
- gezelschapsspellen G / blauw

**De verstandelijke ontwikkeling:**

- constructiemateriaal C / bruin
- puzzels P / groen
- taal-, reken- en denkspellen T / paars

**De lichamelijke ontwikkeling:**

- bewegingsmateriaal B / zwart (voor de grove motoriek)
- zintuiglijk materiaal Z / rood (voor de fijne motoriek)



Binnen deze categorieën proberen we zo veel mogelijk verschillend speelgoed aan te schaffen. Bijvoorbeeld speelgoed dat vooral jonge of oudere kinderen aantrekt, of juist jongens of meisjes.

Onze Speel-O-Theek leent sinds zijn opening op 9 november 1983 speelgoed uit. De leden worden betrokken bij de keuze van de samenstelling van het assortiment speelgoed. Het leengedrag van de leden is van invloed op de speelgoedaanschaf. Het speelgoedbestand blijft op deze wijze kwalitatief, aantrekkelijk en uitdagend.

Een aantal vrijwilligers heeft dankzij de Speel-O-Theek een kans gekregen om zich beter te ontwikkelen voor hun integratie in de samenleving. Denk hierbij aan het inlopen van hun taalachterstand of het leren communiceren met anderen. Daarbij is Speel-O-Theek De Steeg een belangrijke en laagdrempelige ontmoetingsplek voor de ouders om met elkaar in contact te komen, terwijl de kinderen samen spelen.

## Speelgoed

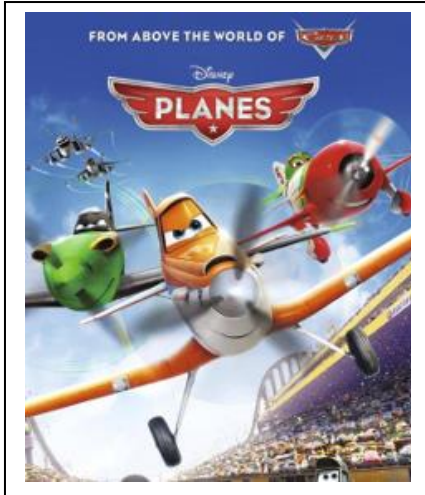

Omdat we door het Covid-19 virus maar zeer beperkt open waren en ook 13 weken dicht, hebben we tijd gehad om zeer kritisch naar ons speelgoed te kijken. Tijdens de eerste lockdown is van al het speelgoed een goede foto gemaakt. Onze digitale catalogus is nu helemaal up to date. Dit heeft veel tijd gekost maar kon zeer goed alleen gedaan worden.

Er is veel afgeschreven, vooral gezelschapsspellen, maar ook gekeken wat in onze collectie mist of waar behoefte aan is. Aan onze leden hebben we ook wensen gevraagd die we voor het merendeel hebben kunnen vervullen.

Verder zijn er in 2020 een aantal bestaande goed lenende sets vernieuwd.

Door de Spiel-O-Theek is o.a. het volgende nieuw aangeschaft:

Beweging:	Gokart, Lieveheersbeestje loopauto
Constructie:	Magnetische knikkerbaan, Magformers, Clics
Expressie:	Hamertje tik, Pasta en ijsmaker met klei
Fantasie:	Duplo Frozen, 2 Paw Patrol sets, Planes set, Pizza set
Gezelschapsspellen:	Piraten Stratego, Twister, Nijntje verstoppertje spelen
Puzzels:	Grimm regenboog stapelpuzzel, puzzels van o.a. Cars, Frozen, Woezel en Pip
Zintuiglijk:	Ballenaap, Bad boot, Stapelblokken, Muziek activity

### Speelgoed top-10

De Spiel-O-Theek houdt bij welk speelgoed hoe vaak wordt uitgeleend.

In 2020 was het meest uitgeleende speelgoed:

Skelter, Lieveheersbeestje loopauto, Magneetblokken, Thomas de trein, Hijskraan met bak, Nijntje set, Gokart driewieler, Paw Patrol set, Hop,hop,hop, Optellen en aftrekken, Rol en dol pretpark

Over het geheel werden de categorieën Constructie, Fantasie en Expressie het meeste geleend.

## Donaties

Eind 2019 hadden we ook een donatie uit het **ING Personeelsfonds** gekregen. ING-werknemers mogen een goed doel aanwijzen waaraan ze €1000 willen schenken. De zoon van onze voorzitter is werkzaam bij de ING. Hij vindt de speeltheek natuurlijk een héél goed doel!

We hebben een klein deel van het geld in 2019 besteed aan opbergboxen voor speelgoed.

In 2020 zijn er nog meer boxen gekocht en een printer met toner om uitleenbonnen op te printen. De leden krijgen een bon op A6 formaat mee met daarop het geleende speelgoed

Tevens is het geld besteed aan automatiseringskosten, onder andere aan Windows 10, een Office licentie en intern geheugen.



Van de **Lakeland foundation** hebben we een gift ontvangen voor de aanschaf van Bouw- en Buitenspeelgoed. We hebben het volgende aangeschaft:



**Basketbal paal**



**Skelter**



**Wobbel balansbord**



**Activity garden**



**Step 2 watertafel**



**Step2 watermuur**



**Smartmax magneten**



**Hubbelino knikkerbaan**



**Sensorische blokken**

## De Speel-O-Theek in cijfers

- 113 gezinnen waren eind 2020 lid van de Speel-O-Theek.
- 32 vrijwilligers zijn als medewerker in de Speel-O-Theek actief
- De collectie bestaat uit ± 924 stuks speelgoed
- In 2020 is er 1657 keer uitgeleend. Dit was alleen op zaterdag
- De laatste jaren zit er een stijgende lijn in het aantal leden.
- Er worden steeds meer expats lid, vooral uit India
- De uitleningen zijn in 2020 door de Covid-19 pandemie en de beperkte openingstijden ten opzichte van 2019 sterk gedaald.



De Speel-O-Theek houdt bij hoeveel er in welke categorie geleend wordt.

Jaar	2016	2017	2018	2019	2020
Beweging	177	160	245	271	177
Constructie	207	177	183	230	181
Expressie	130	103	74	78	76
Fantasie	571	469	488	681	490
Gezelschapsspelen	284	241	261	261	175
Puzzels	212	198	218	267	232
Taal, reken en denkspellen	141	184	185	232	125
Verjaardag B	26	15	8	10	32
Verjaardag E	0	0	0	0	
Verjaardag F	5	0	4	1	
Verjaardag G	16	14	18	6	
Themakisten	5	1	7	4	14
Zintuiglijk materiaal	267	258	230	271	155
<b>Totaal</b>	<b>2041</b>	<b>1820</b>	<b>1921</b>	<b>2312</b>	<b>1657</b>

De daling in 2020 is veroorzaakt door de aangepaste openingstijden i.v.m. de Covid-19 pandemie.

## Vrijwilligers



Dit jaar hebben we twee nieuwe vrijwilligers mogen verwelkomen en inwerken. Door de maatregelen door het Covid-19 was dit best lastig en hebben we bewust niet meer vrijwilligers ingewerkt. Het aantal vrijwilligers van Speel-O-Theek De Steeg is 32. Alle vrijwilligers (inclusief het bestuur) zijn onbetaald. Een aantal van hen komt via een arbeidsre-integratietraject bij de Speel-O-Theek terecht. Anderen komen bij ons via de vacaturebank van Versa Welzijn of via het Maatjesproject Gooi- en Vechtstreek. Onder hen zijn ook een aantal vrouwen van buitenlandse afkomst die voor hun taalontwikkeling vrijwilliger zijn geworden bij de Speel-O-Theek.

### **Bestuur**

De vrijwilligers die eind 2020 zitting hadden in het bestuur van de Speel-O-Theek zijn:

Voorzitter:	Herma Veurink
Penningmeester:	Sandra van Dinteren
Coördinator speelgoedgroep:	Erie Visser
Algemeen bestuurslid:	Jannie Verbeet
Notulist:	Erna Reiman
Secretaris:	Jan Postema



**Gezocht!! NIEUWE BESTUURSLEDEN**

# Doelen en realisatie

## Doelen van 2020

- Op zoek naar nieuwe bestuursleden
- Optimaliseren digitaal uitleenprogramma & digitale catalogus online.
- Subsidiekraan verder openen voor aanschaf verpakkingsdozen en aanschaf nieuw speelgoed
- Aanvraag voor donatie bij de bekende subsidiegevers
- Doorlopend de speelgoedsets screenen en waar nodig vervangen
- Centrale database optimaliseren
- Samenwerking met de Voorleesexpress.
- Het laten maken van een promotiefilm
- Een voorlichtingsbijeenkomst in de Speel-O-Theek houden voor een VVE oudergroep van Bink kinderopvang i.s.m. de JGGV
- Folders vernieuwen en laten drukken.
- Extra speelgoedbeurs organiseren met alleen geschonken.

## Gerealiseerd in 2020

- Nieuwe penningmeester gevonden
- 2 nieuwe vrijwilligers ingewerkt voor de uitleen
- Speelgoedcatalogus geoptimaliseerd
- Diverse speelgoedsets aangeschaft en vervangen
- Verpakkingsdozen zijn gevonden en aangeschaft gedurende 2020
- Per juni 2020 gift van Lakeland besteed aan nieuw speelgoed.
- Promotiefilm is gemaakt en draait op diverse schermen in buurthuizen, JGGV, etc. En is ook te zien op de website.
- Folders zijn vernieuwd.
- Centrale database geoptimaliseerd
- Netwerk onderhouden met de gemeente Hilversum
- Alternatieve speelgoedbeurs georganiseerd bij VONKindewijk

## Initiatieven voor 2021

- In de loop van het jaar, weer terug naar 3 openstellingen in de week.
- Op zoek naar nieuwe bestuursleden
- Aanvraag voor donatie bij de bekende subsidiegevers
- Samenwerking met de Voorleesexpress.
- Een voorlichtingsbijeenkomst in de Speel-O-Theek houden voor een VVE oudergroep van Bink kinderopvang i.s.m. de JGGV
- Het organiseren van onze jaarlijkse speelgoedbeurs.
- Extra speelgoedbeurs organiseren met alleen geschonken speelgoed.
- Op bezoek bij andere speel-o-theken
- Een vrijwilligersavond organiseren
- Vernieuwend speelgoed aanschaffen
- Doorlopend de speelgoedsets screenen en waar nodig vervangen
- Deelname aan inwonersavond nieuwe bewoners met informatiestand gemeente Hilversum
- Netwerk optimaliseren/verder uitbreiden naar gemeente Hilversum. (o.a. met de wethouder, accountmanager, gebiedsmanager Spoorzone en buurtcoördinator)
- Inventarisatie en activiteiten planning maken voor de viering van het 40-jarig bestaan op 9 november 2023.

# Financiën

De jaarrekening 2020 van de Speel-O-Theek geeft een volledig beeld van de financiële gang van zaken in het verslagjaar.

<b>Speel-O-Theek De Steeg</b>					
GB	Omschrijving	Begroting 2020	Resultaat per 31-12-20	Begroting 2021	Begroting 2022
8000	Contributie	2.500,00	1.787,50	1.900,00	2.500,00
8010	Boetes	250,00	202,22	200,00	225,00
8020	Verjaardagsspeelgoed	50,00	55,50	50,00	50,00
8500	Subsidie Gem. H'sum	10.250,00	10.250,00	10.250,00	10.400,00
8510	ING 2019-2020	-	940,59	-	-
8520	Lakeland 2020	-	1.020,00	-	-
9000	Diverse baten	200,00	64,40	200,00	200,00
9001	Beurs	400,00	-	450,00	400,00
<b>Totaal opbrengsten</b>		<b>13.650,00</b>	<b>14.320,21</b>	<b>13.050,00</b>	<b>13.775,00</b>

4070	Kantine	175,00	76,77	100,00	125,00
4100	Huur bedrijfspand	9.200,00	8.970,64	9.100,00	9.200,00
4115	Woonlasten	600,00	562,70	600,00	650,00
4120	Onderhoud pand	775,00	720,00	720,00	750,00
4160	Verzekeringen	265,00	268,21	270,00	300,00
4170	Service kosten	75,00	-	-	-
4300	Kantoorbenodigdheden	180,00	292,01	230,00	225,00
4315	Telefoon/Internetkosten	425,00	413,78	425,00	475,00
4317	Automatiseringskosten	200,00	501,31	350,00	350,00
4320	PR/Advertentie/Representatie	230,00	42,50	125,00	250,00
4395	Overige kantoorkosten	150,00	-	-	-
4510	Representatiekosten	50,00	-	-	-
4600	Bankrente & kosten	250,00	221,23	180,00	200,00
4610	Boetes retour betaald	-	39,25	50,00	50,00
4620	Izettle kosten	-	47,95	50,00	50,00
4701	Speelgoed commissie	500,00	774,35	400,00	500,00
4702	Speelgoed commissie Lakeland	-	1.003,52	-	-
4705	Onderhoud speelgoed	100,00	56,35	100,00	150,00
4710	Kosten vrijwilligers	275,00	190,30	200,00	250,00
4730	Betalings- & kasverschillen	-	-1,09	-	-
4740	Contributies & Abonnementen	50,00	-	50,00	50,00
4795	Overige algemene kosten	150,00	197,55	100,00	200,00
<b>Totaal kosten</b>		<b>13.650,00</b>	<b>14.377,33</b>	<b>13.050,00</b>	<b>13.775,00</b>

## Verklaring bij de cijfers per ultimo 2020:

### Samengevoegd zijn:

4315 Telefoon/Internetkosten, 4320 PR/Advertentie/Representatie,  
8900 overige opbrengsten wordt 9000 Diverse baten

### Onderstaande posten verwijderd:

4760 Workshops, 4310 Porti, 2002 Kasbank

### Te vervallen posten per 2022:

4170 Servicekosten, 4395 Overige kantoorkosten, 4511 Representatiekosten

<b>BALANS per ultimo 2020</b>		
1000	Kas	€ 33,20
1100	NL62 RABO 0149 5709 02	€ 5.429,35
1600	Crediteuren	€ -25,30
1980	Nog te betalen	€ -4,10
1981	Nog te ontvangen	€ 940,59
1983	Vooruit ontvangen betalingen	€ -27,50
2900	Tussenrekening beginbalans	€ -6.417,96

Het saldo GB 1100 wordt voor een gedeelte gereserveerd voor de mogelijke toekomstige verhuizing en een gedeelte voor de viering van het 40-jarig bestaan van de Speel-O-Theek in 2023.

